

ST. ANDREW'S CO-OPERATIVE
P.O. BOX 120063 KASEMPA ZAMBIA

PROPUESTA

DEL PROYECTO

DE LA GRANJA DE
POLLOS

Y

EL CULTIVO DE 100 HECTAREAS

PRESENTADO A LA
FUNDACIÓN LUSEKELO-ALEGRIA DE
VIGO

Febrero 2007

1. INTRODUCCIÓN

Kutajika es padre de 6 hijos tiene 35 años, perdió a sus dos hermanos a causa del SIDA, uno hace tres años y el otro el año pasado. Ellos dejaron nueve niños en total, de los que cuatro viven con Kutajika, con lo en total se eleva a diez el número de niños que tiene que alimentar. Muchos están en edad escolar, Kutajika dejó la escuela a los 13 años para ir a cazar al bosque y pescar. Ahora ve la necesidad de darle una formación a sus hijos y sobrinos pero no tiene dinero para pagar las cuotas que el gobierno de Zambia impone a cada estudiante de grado 8,9,10,11 y 12 para pagar la deuda externa. Este año una hija y dos sobrinos no podrán ir a la escuela porque no hay dinero para ello.

Cada mañana a las 6 en el mes de enero Kutajika junto con su esposa va al campo a cuidar el maíz, este es tiempo de arrancar las malas hierbas y de echarle fertilizante al maíz. Dado que en casa no hay dinero, tienen que cultivar sin fertilizante, compuesto o abono, lo que significa que la cosecha va a ser muy pequeña. A pesar de ello, cada mañana Kutajika lleva a los suyos a trabajar al campo, esa tenacidad hará que su cosecha aumente un poco, pero no mucho, y si las lluvias son demasiadas incluso puede que su cosecha no de para tener maíz para el resto de año.

Kutajika, como el resto de sus vecinos de Ñoka (poblado a 120 kms de Kasempa) no tiene animales que le ayuden en la agricultura. Las dos hectáreas que cultiva lo hace sólo a base de azada. Demasiado duro si la cosecha no acompaña, eso le bajará la moral y el año que viene preferirá confiar más en los productos del bosque que en la agricultura.

Para Kutajika la vida es una lucha por la supervivencia para poder alimentar a los suyos, que ahora necesitan una buena alimentación, si la agricultura no da resultado él preferirá convertirse en un cazador furtivo e ir a matar algún impala, o ñú, o búfalo y vender su carne y arriesgarse a ser cogido por la policía e ir a la cárcel. Su mujer si en casa no hay maíz tendrá que ir al bosque en busca de frutos salvajes y setas, y arriesgarse a que una serpiente le pique y dado que en los centros rurales no hay medicamentos contra las picaduras de algunas serpientes muy venenosas porque es muy caro, al final puede encontrar la muerte como ya le pasó a alguna de sus vecinas.

Esto demuestra a qué nivel se encuentra la agricultura en el distrito de Kasempa, y por qué la cooperativa St. Andrew's quiere hacer una contribución significativa para que la gente pueda experimentar que las cosas se pueden hacer de otra manera y que incluso en áreas remotas como Ñoka hay razones para la esperanza, para ver el futuro con otra mirada. Algo de ayuda es necesario y por ello escribimos este proyecto.

2. KASEMPA: SITUACIÓN GEOGRÁFICA Y POBLACIÓN

Kasempa es uno de los nueve distritos de la región del Noroeste de Zambia. Al norte limita con el distrito de Solwezi, al sur con el de Mumbwa, al este con el de Ndola y al oeste con el de Mufumbwe. Su superficie es de unos 14.000 kms² y parte de su territorio pertenece al parque natural del Kafue, uno de los más grandes de Africa. Los

ríos principales son el Lufupa y el Lunga, pero hay muchos otros ríos más pequeños y arroyos que llevan agua todo el año y hacen que el suelo sea muy fértil. Todo ello debido a que recibe una muy buena cantidad de lluvias que favorecen enormemente la agricultura.

Zambia es una meseta a más de 1.000 metros de altura, eso hace que en el país las montañas sean pocas. Kasempa es una excepción y está rodeada de montañas. Razones geológicas explican que en la base de estas montañas hay minerales: cobre, malaquita,... pero hasta ahora no han sido explotadas debidamente, y los intentos que ha habido han fracasado por querer buscar dinero fácil. Es ésta por lo tanto una zona con grandes recursos naturales, con buenas lluvias, gran variedad de árboles y arbustos.

Los primeros en asentarse en esta zona fueron los nkoyas, hace unos 300 años. Después vinieron los losis y los kaondes. La tribu kaonde logró vencer a los losis y se quedaron aquí como los dueños de la tierra dado que los nkoyas se habían ido al ver llegar otras tribus más fuertes. Por lo tanto la población de Kasempa está formada en su inmensa mayoría por kaondes, aunque hay también grupos pequeños de otras tribus. Actualmente el distrito de Kasempa tiene una población estimada en unos 65.000-70.000 habitantes, lo que significa menos de 10 personas por kilómetro cuadrado. La villa, que es la capital del distrito, tiene una población de unos 4.500 habitantes y en el distrito hay 57 escuelas, contando todas las de enseñanza primaria y secundaria. Además hay 15 centros de salud rural para atender a todo el distrito. A nivel de carreteras, el distrito está bien comunicado, hay carreteras que comunican al distrito con todos los otros distritos alrededor. Pero sólo una de estas carreteras está asfaltada, y el resto está en muy malas condiciones y muchas de ellas en la estación de las lluvias quedan impracticables.

La tribu kaonde es seminómada, fenómeno casi único en el Africa subsahariana. Esto significa que durante un tiempo viven en un lugar y cuando llega el tiempo de cultivar se trasladan a dónde tienen los campos y allí viven por unos seis meses. No está claro cual es la razón para este traslado, lo que sí es cierto es que la tribu kaonde se movió mucho en el pasado y que su pasión son los animales salvajes, de hecho son muy buenos cazadores.

Además en esta zona hasta hace relativamente poco había mucha mosca TSE-TSE, la que provoca la enfermedad de sueño. Este factor, junto con el traslado, contribuyó a que la agricultura no se asentara entre los kaondes. Esto provoca que en este distrito la agricultura esté en sus comienzos, ni la gente está muy convencida de ella, ni mucho es el conocimiento de ella. Todo ello a pesar de que el suelo es realmente fértil y muchos son los cultivos que se dan aquí. Este retraso, falta de tecnología y mala red de carreteras explica que este distrito en particular y la región en general, sean los más pobres del país. En las estadísticas del Ministerio de Economía de Zambia Kasempa ocupa siempre uno de los dos últimos lugares, lo que significa que es de los más pobres del país.

3. LA COOPERATIVA ST. ANDREW'S

La misión católica de Kasempa se abre en el año 1975. Desde entonces muchos han sido los proyectos que se han realizado para contribuir al desarrollo agrícola de la zona. Entre ellos cabe destacar la construcción de un gran almacén para los agricultores del distrito en el año 89 en colaboración con el programa Ayuda Contra la Malnutrición y World Food Programme. Todavía hoy este almacén presta servicios de incalculable valor a los agricultores de Kasempa.

En un intento de contribuir al desarrollo agrícola, en año 2003 se forma la cooperativa St. Andrew's con un ambicioso proyecto. La cooperativa se registra en el Ministerio de Agricultura de Zambia con el número 13119. Al inicio tenía 47 miembros, hoy el número es de 109, lo cual la constituye en la mayor de Kasempa.

En estos años de funcionamiento la cooperativa ha ido aumentando la producción de maíz. El año pasado logró vender más de 3.000 sacos de maíz y para esta temporada agrícola compró fertilizante por valor de unos 7.000 euros, lo que supone todo un hito en Kasempa.

Además la cooperativa está embarcada en un proyecto para traer ganado vacuno a Kasempa. De hecho ya ha firmado un acuerdo con Justice and Solidarity Poverty Reduction Fund para obtener 52 bueyes y distribuirlos entre sus miembros. En una segunda fase se intentarán traer unas 100 vacas a Kasempa, pero esto será más tarde, después de ver el resultado que den los bueyes y las dificultades y enfermedades que experimenten.

Dentro de ese mismo programa la cooperativa ya adquirió 35 arados para repartir entre los miembros y ahora está buscando la manera de hacer las carretas sin que sean muy costosas.

Además el año pasado la cooperativa adquirió una finca con una superficie de 250 hectáreas. Eso supuso un enorme gasto para la cooperativa que tuvo que abrir una carretera de 15 kilómetros, talar 7 hectáreas de bosque, quemar esa superficie y cavarla antes de empezar a cultivar.

Al mismo tiempo la cooperativa está llevando a cabo un programa de formación con los miembros y otros agricultores sobre temas de conservación agrícola, cómo obtener compuesto orgánico e introducción al mantenimiento y contribución de los animales en la agricultura. Todo ello se está haciendo con fondos de la cooperativa.

3.1 ORGANIZACIÓN

La cooperativa St. Andrew's está dirigida por una Junta de Directores (Board Of Directors) que tienen reuniones mensuales, todas ellas con sus debidas actas. Anualmente todos los miembros tienen la Asamblea General, dónde se eligen a los miembros de la Junta. Como toda Junta tiene un presidente, un secretario y un tesorero. Además existen otros cargos como podemos ver en el gráfico.

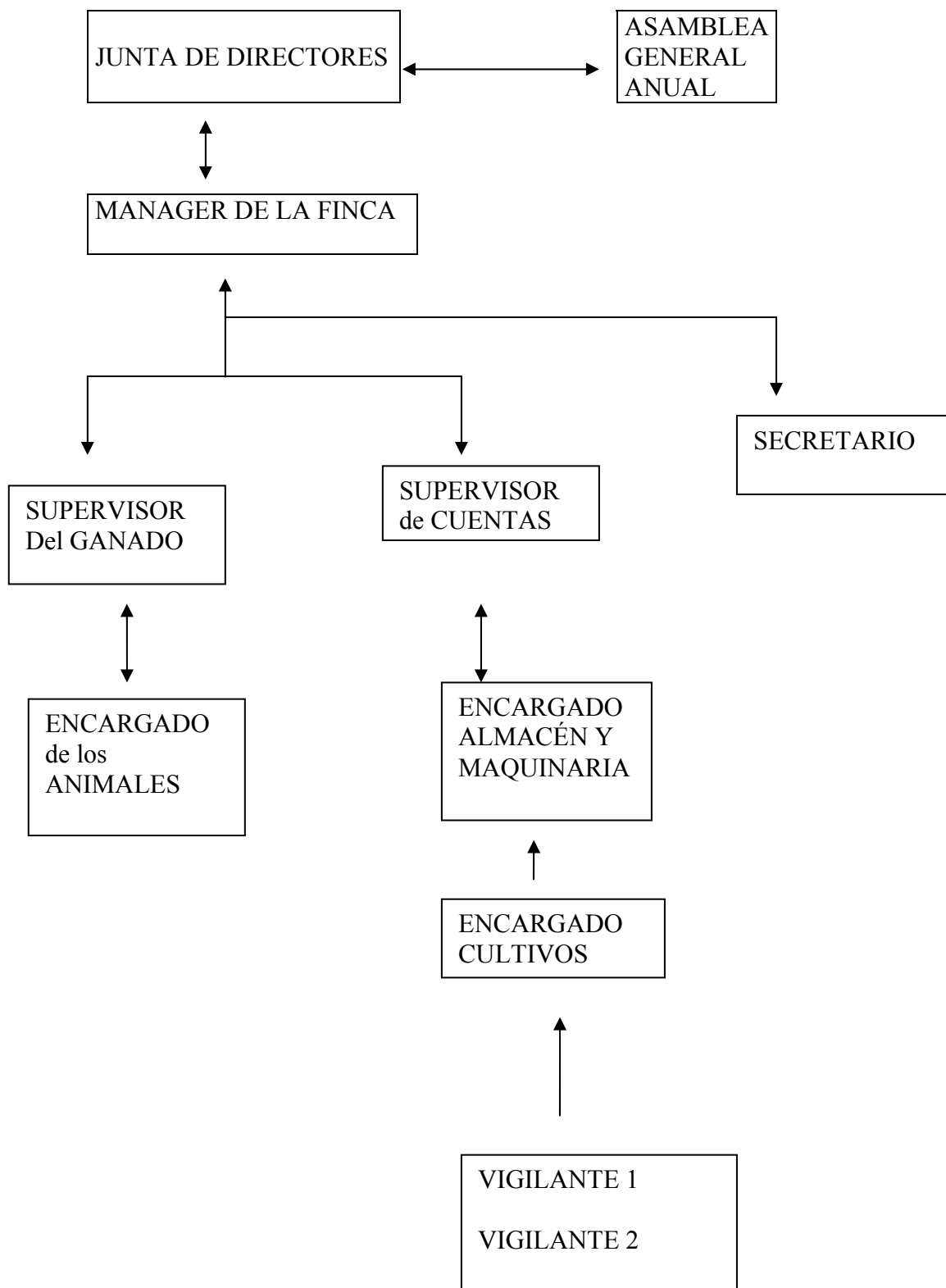

3.2 PLAN PARA LOS PRÓXIMOS AÑOS

La cooperativa tiene entre sus objetivos para el próximo trienio en su programa:

- ⇒ Diversificar los cultivos, y a través de ello enriquecer la dieta alimenticia de la gente de Kasempa. Los cultivos tradicionales se reducen al sorgo, el boniato y el maíz. Las legumbres son apenas cultivadas. Pero la riqueza del suelo permite cultivar patatas, soja, girasol, guisantes, habas, y otros productos que pueden enriquecer y variar la alimentación. La adquisición de la finca permitirá ir introduciendo cambios y experimentar nuevos cultivos.
- ⇒ Traer ganado vacuno y enseñar a la gente cómo sacar provecho de ello: ordeñar las vacas, hacer queso y otros productos frescos con leche y cómo alimentar a los animales. Algunos agricultores han fracasado en su intento de traer ganado vacuno a Kasempa porque no hubo un seguimiento por parte de los veterinarios y adquirieron enfermedades que terminaron por provocar su muerte.
- ⇒ Empezar una granja de cerdos y otra de pollos. Ello contribuirá a generar fondos para la cooperativa y al mismo tiempo reducirá la dependencia de carne de animales salvajes. Esta práctica es ilegal pero es la imperante en Kasempa, que no cuenta ni con una simple carnicería. Pero hay una amplia demanda de la carne de cerdo y pollo que ahora está pendiente de abastecer.
- ⇒ Plantar diferentes árboles frutales: plátanos, guayabas, limones, naranjas, papayas, aguacates, mangos, caña de azúcar. Todo ello en una zona donde la gente todavía recurre demasiado a los frutos salvajes y ello provoca una gran carencia de vitaminas en la alimentación.
- ⇒ Abrir un centro de formación agrícola y ganadero donde se impartan cursos para agricultores. Los agricultores con frecuencia se ven sumidos en la ignorancia y eso les hace reacios a intentar cosas nuevas, por esta razón tener un centro de formación donde ellos puedan experimentar lo que aprenden es una enorme ayuda para ellos.

3.3 MEDIOS PARA LLEVAR A CABO ESTE PLAN

Varios son los medios que se necesitan para realizar este plan. En principio sólo se pidió ayuda para traer ganado vacuno, pero para el proyecto la cooperativa tiene que aportar el 25% del coste total del proyecto, lo que significa una contribución significativa y que ronda los 6.000 euros. Los medios que la cooperativa necesita para a este plan son:

- ✓ Dinero para la compra de semillas para los nuevos productos que se van a sembrar y fertilizante.
- ✓ Mano de obra y máquinas para talar 100 hectáreas de bosque.

- ✓ Personal cualificado para enseñar métodos de conservación y cómo sacar provecho del ganado vacuno. De hecho la cooperativa ya ha enviado dos miembros a hacer un curso en estas materias.
- ✓ Veterinario para hacer seguimiento del ganado vacuno, los cerdos y las aves. Uno de los miembros de la cooperativa es veterinario y él contribuirá con su conocimiento a cuidar la salud del ganado.
- ✓ Medicinas para los animales. La cooperativa gastará unos 1.000 euros en comprar el material médico adecuado para asegurar un buen seguimiento de las vacas y los otros animales.
- ✓ Ladrillos, arena y piedras para la construcción de las granjas de pollos y de cerdos, un almacén, y un pozo en la finca.
- ✓ Compra de árboles frutales. En total más de 1.000 árboles van a ser plantados en la finca.
- ✓ Compra de maquinaria agrícola para la finca: sierra de cortar árboles, un tractor con remolque y varios aperos de labranza.
- ✓ Construcción de un garaje y pequeño almacén para los productos. Se necesita pedir esta ayuda para materiales de construcción y albañilería.

De todos estos medios necesarios la cooperativa al momento dispone de escasos recursos y por ello está solicitando diversas ayudas

3.4 SITUACIÓN ACTUAL DE LA FINCA

Teniendo en cuenta que la cooperativa adquirió la finca el año pasado, todavía es poco lo hecho hasta ahora, pero este año ya se han cultivado 5 hectáreas de maíz en la finca, se ha abierto una carretera que llega a la finca, se han talado casi 10 hectáreas de árboles, y se han construido casas temporales para los obreros. Además en el año 2005 la cooperativa solicitó un camión de segunda mano japonés a la fundación Lusekelo-alegría y le fue concedido. Además todos sus miembros han asistido a diversos cursillos de formación agrícola y ello ha mejorado su producción.

Pero necesitamos dar un salto cualitativo, y ese salto sólo será posible con la introducción de maquinaria en el cultivo y criar animales que ofrezcan diversos productos para la alimentación.

Dado que la cooperativa está haciendo un enorme esfuerzo económico resulta totalmente imposible para nosotros poner en marcha algunos proyectos.

3.5 SITUACIÓN A LA QUE SE PRETENDE LLEGAR

Lo que se pretende es cultivar un número suficiente de hectáreas para que la finca de cooperativa sea una fuente de ingresos que asegure el funcionamiento del centro de formación agrícola que transforme la agricultura en el distrito. Al mismo tiempo se fomentará la diversidad de cultivos, y el fomento de compuestos orgánicos. Ello contribuirá enormemente a un cambio en la agricultura del distrito, hasta ahora muy poco consolidada y reducida a un par de cultivos. Los cursillos que se impartirán serán una buena contribución a que los agricultores se den cuenta de que se pueden cultivar otros productos y a la vez enriquecer su dieta y asegurar la comida de cada día, algo que hasta ahora no está asegurado y que convierte a la zona en muy vulnerable y provoca diversas enfermedades debido a la pobre alimentación.

Al mismo tiempo al incrementar la producción considerable y variadamente nos convertiría en los primeros agricultores en producción y eso animaría a otros a seguir el ejemplo, pues casi nadie cree que esto es posible en esta zona.

4.0 EL PROYECTO DE LA GRANJA DE POLLOS: TRANSFODO

Razones que explican este proyecto son:

1-En Kasempa no hay carnicerías. La gente come carne de animales salvajes, como ya hemos explicado. La inmensa mayoría son cazados furtivamente. Sobra decir que esto creo un enorme problema que afecta incluso a la supervivencia de las distintas especies de animales. De hecho el número de animales salvajes en el distrito a día de hoy es muy inferior a hace sólo 20 años.

2- La gente no compra carne de ganado vacuno o porcino porque es muy cara y está muy lejos de aquí. Hay que recorrer 200 kms para ir a Solwezi y poder comprar carne en una carnicería. A nivel local no hay un mercado organizado para la compra y venta de pollos. La gente vende sus gallinas en tiempo de necesidad económica, por lo tanto hay veces que resulta difícil encontrar carne de pollo en Kasempa.

3- En los poblados criar pollos resulta bastante arriesgado porque están expuestos a muchos peligros. A parte de algunas enfermedades, resulta que aquí abundan serpientes, halcones, águilas, buitres, comadrejas y otros animales que matan y comen los pollos cuando están aun creciendo. Por ello resulta difícil muchas veces poder comprar un pollo.

4- Hay mucha demanda de la carne de pollo. A nivel tradicional es la comida preferida y la de las grandes ocasiones, y la que se debe de poner a un visitante cuando viene a casa. Por esa razón la gente sólo vende los pollos en caso de mucha necesidad, porque siempre debe haber alguno en casa por si se presenta la ocasión para un convite. Todo ello hace que la demanda de carne de pollo sea grande

5- Dentro del proyecto de la granja de pollos, queremos traer gallinas ponedoras (ou como se chamen) para poder tener huevos en abundancia. Aquí el precio dispara y por un euro te dan 5 huevos. Los huevos que se venden aquí vienen de 400 kms, y eso hace que su precio sea alto. Por lo tanto hay buenas razones para hacer una buena oferta de huevos porque la demanda es grande.

6- Hay un cambio en los hábitos de comida. Cada día más gente va aumentando la dieta de alimentación y van introduciendo nuevos productos: patatas, huevos, carne de cerdo, y otros productos tropicales venidos de otros sitios ya empiezan a ser familiares para la gente y de bajo precio. Esto es todavía muy lento y la tentación es echar mano de los frutos salvajes que aún son muchos: makusu, kapui, fungo, mankuluiba, mpundu, sombojojo, mabungo, minunga, kabofua... solo por citar unos cuantos.

4.1 BENEFICIARIOS

Los beneficiarios de la granja de pollos serán:

- Los miembros de la cooperativa, al tener fácil acceso a nuevos productos .Actualmente 109 personas.
- Los habitantes de Kasempa ciudad y alrededores al poder tener acceso a la carne de pollo y los huevos a un precio mucho más asequible dado al ser producidos localmente se elimina todo el gasto de transporte que encarece mucho estos productos.
- Otras instituciones (ONGs, asociaciones, escuelas...) o individuos que al ver la viabilidad de proyecto se animarán a tener sus propias granjas de pollos y de esta manera ofrecer un producto más barato.

Esto hace que directa e indirectamente el número pueda andar por las 10.000 personas dado que tendrá un efecto dominó y animará a otros a poner en práctica proyectos similares.

4.2 AYUDA QUE PEDIMOS

Como es norma en cada proyecto, la cooperativa colabora con un 25% del coste total del proyecto, en este caso la cooperativa proporcionará los ladrillos, mano de obra, arena y piedras para construir la granja. Este es el presupuesto total de la granja con el precio en la moneda local, kwacha:

Cantidad	Materiales/artículos	Precio unidad	Precio total
150	Sacos de cemento de 50 kilos	65.000	9.750.000
100	Vigas de madera para el tejado	15.000	1.500.000
40	Hojalatas de aluminio de 3.5 metros	70.000	2.800.000
7 kilos	Clavos	18.000	126.000
2	Marcos para puertas	200.000	400.000
2	Cerraduras	45.000	90.000

2	Puertas	250.000	500.000
8	Crestas para el tejado de 2 metros	40.000	320.000
3	Rollos de alambre para la placa	750.000	2.250.000
10 litros	Botes de pintura de protección	90.000	900.000
30	Gallinas ponedoras	35.000	1.050.000
200	Pollitos de una semana	5.000	1.000.000
15	Comederos	35.000	525.000
15	Bebedores	35.000	525.000
2	Cubos	20.000	40.000
2	Escobas de púas	15.000	30.000
2	Palas	40.000	80.000
1	Carretilla	300.000	300.000
4	Azadas	15.000	60.000
5	Sacos de 50 kilos de pienso inicio	115.000	575.000
13	Sacos de pienso de refuerzo	115.000	1.545.000
25	Sacos de pienso de mantenimiento	120.000	3.000.000
5	Botes de medicinas y vacunas	100.000	500.000
40 metros	Red de cierre	60.000	2.400.000
TOTAL DE LA AYUDA QUE SE PIDE A LUSEKELO			30.266.000
Aportación de la cooperativa al proyecto			
7.000	Ladrillos cocidos al estilo tradicional	350	2.450.000
10	Viajes de arena	150.000	1.500.000
3	Viajes de piedras	200.000	600.000
	Mano de obra		3.000.000
TOTAL DE LA APORTACIÓN DE LA COOPERATIVA			7.550.000
COSTE TOTAL DEL PROEYCTO			37.816.000

La cooperativa aporta al proyecto 25% del coste total. La Fundación Lusekelo-alegría aporta al proyecto el restante 75%.

A día de hoy el cambio oficial del euro es: **1 euro = 5.100 kwachas. Por lo que los 30.266.000 kwachas son al cambio 5.934 euros**

5.0 DESBROZAR Y CULTIVAR 100 HECATAREAS

La finca que nos han adjudicado es bosque, nadie ha cultivado en ella y es zona en la que en el pasado eran abundantes los animales salvajes, hoy se ha convertido en zona de cultivo. Pero las cosas hay que hacerlas dentro de un orden y siguiendo lo que prescribe la ley del medio ambiente de Zambia. Por ello vamos a plantar cerca de 1.000 árboles frutales en varias etapas.

Para talar tantos árboles necesitaremos una maquina de talar árboles y algunas hachas. Para las semillas necesitamos comprar fertilizante.

Los cultivos que vamos a introducir son: patatas, girasol, soja, sandías y legumbres (guisantes, zanahorias, pimientos y ajos). Los árboles frutales que vamos a plantar son: mango, guayaba, aguacate, limones, papayas, naranjas, caña de azúcar y plátanos.

Este es el presupuesto:

Cantidad	Materiales/artículos	Precio unidad	Precio total
1	Maquina de talar árboles	4.000.000	4.000.000
20	Hachas	20.000	400.000
30	Obreros durante un mes	300.000	9.000.000
	Simiente de patatas	60.000	900.000
	Simiente de soja		900.000
	Simiente de girasol		900.000
180	Sacos de fertilizante	55.000	9.900.000
900	Árboles frutales	5.000	4.500.000
COSTE TOTAL DEL PROYECTO			30.500.000

A día de hoy el cambio oficial del euro es: **1 euro = 5.100 kwachas. Por lo que los 30.500.000 kwachas son al cambio 5.980 euros**

6.0 EL PROYECTO DEL POZO

En la finca necesitaremos emplear a un par de familias y el agua será fundamental para muchas cosas. Aunque la finca linda con el río Lufupa, necesitaremos tener agua potable y para ello tendremos que hacer un pozo. Lo haremos de la siguiente manera. Primero haremos los aros, con los moldes que alquilaremos, después excavaremos hasta encontrar agua potable, que según parece no se encuentra muy profunda. El coste del pozo es el siguiente:

Cantidad	Materiales/artículos	Precio unidad	Precio total
1 rollo	Alambre de fuerza	560.000	560.000
3 viajes	Piedras	200.000	600.000
3 viajes	Arena	150.000	450.000
25	Sacos de cemento de 50 kilos	65.000	1.650.000
30 metros	Cadena	25.000	750.000
1	Cubo industrial	170.000	170.000
1	Polea de pozo	400.000	400.000
	Cubierta de plomo	270.000	270.000
1	Bomba de agua a diesel	4.000.000	4.000.000
30 metros	Manguera de pozo	40.000	1.200.000
	Mano de obra		600.000
COSTE TOTAL DEL PROYECTO			10.650.000

A día de hoy el cambio oficial del euro es: **1 euro = 5.100 kwachas. Por lo que los 10.650.000 kwachas son al cambio 2.090 euros**

7.0 CONCLUSIÓN

Desde que la cooperativa se puso en marcha más de 50 personas han solicitado trabajo de la cooperativa, más de 80 solicitaron ser miembros de la cooperativa y muchas son las demandas para poder incluso comprar los bueyes que van a venir. Además la gente está muy interesada y pregunta con frecuencia sobre los cultivos a producir en la finca y los animales que vamos a cuidar y la carne que vamos a vender. Toda esta expectación demuestra que este es el momento oportuno para llevar a cabo este ambicioso proyecto. La gente tiene verdadera ansia de aprender cosas sobre agricultura y ganadería.

Kutajika, aún viviendo en una aldea remota ya oyó hablar de la cooperativa St. Andrew's y solicitó ser miembro. Él sabe que el futuro está en la agricultura y no en la caza furtiva o la recogida de frutos salvajes. Pero hay cosas que no sabe y otras con las que no se atreve por falta de dinero o conocimiento.

Este proyecto quiere decirle a Kutajika que puede aprender nuevas cosas, que hay otros cultivos que son buenos y que se dan bien en el distrito Kasempa, que se pueden usar animales en la agricultura, que es posible sacar muy buen provecho de los animales, que es posible encontrar carne que no sea furtiva en Kasempa, que es tiempo de sacar provecho a los inmensos recursos naturales de esta zona.

El sueño de Kutajika será un poco más realidad el día que vayamos realizando estos proyectos. Su realización será noticia también en Ñoka. Para llevar a cabo este sueño dependemos ahora de vuestra ayuda. Esperemos que también vosotros contribuyáis a que gente como Kutajika puedan esperar un futuro mejor y no tengan que arriesgar su vida en actividades ilegales simplemente para poder mantener a su familia.